

Conseil Municipal du 7 avril 2023

Budget Primitif 2023 Note de synthèse

L'article L. 2313-1 du Code Général des Collectivités Territoriales, prévoit « qu'une présentation brève et synthétique retraçant les informations financières essentielles » doit être « jointe au budget primitif et au compte administratif afin de permettre aux citoyens d'en saisir les enjeux ».

Cette présentation brève et synthétique retraçant les informations financières essentielles sera disponible sur le site internet de la Commune de La Crèche, après la séance du Conseil Municipal du 6 avril 2023.

La présente note comprend donc une vue d'ensemble du budget primitif 2023 de la Ville de La Crèche.

I. Contexte général

La population de la Commune, au 1er janvier 2023 est de 5 917 habitants. La population est stable.

Les derniers éléments socio-démographiques connus :

Données socio-démographiques	Pour la Commune	Pour le Département	Pour la Région
Population légale	5 917	368 528	5 851 308
Nombre de foyers fiscaux	2 601	166 202	2 741 769
Part des foyers fiscaux non imposables	41 %	45,1 %	47,8 %
Revenu fiscal médian par foyer	24 500	21 590	22 030

II. Priorités

Le budget primitif doit être voté chaque année. Il retrace les prévisions de recettes et de dépenses. Il doit être sincère et équilibré. Ce budget a été réalisé sur les bases du débat d'orientations budgétaires présenté le 11 mars 2023 au Conseil municipal.

Il présente 2 sections : fonctionnement et investissement qui doivent être votées en équilibre.

III. Détails des sections

1. Section de Fonctionnement

La section de fonctionnement regroupe l'ensemble des dépenses et des recettes nécessaires au fonctionnement courant et récurrent des services communaux.

Ce budget s'équilibre en section de fonctionnement pour les dépenses et les recettes à la somme de 7 493 364,62 €.

1.1 Dépenses de fonctionnement

Le montant des dépenses de fonctionnement pour 2023, se répartit de la façon suivante :

	BP 2022	CA 2022	BP 2023
011 CHARGES À CARACTÈRE GÉNÉRAL	1 371 679,00 €	1 306 511,09 €	1 500 000,00 €
012 CHARGES DE PERSONNEL ET FRAIS ASSIMILÉS	3 154 267,00 €	3 324 272,26 €	3 280 000,00 €
65 AUTRES CHARGES DE GESTION COURANTE	706 490,00 €	578 170,58 €	1 299 560,00 €
66 CHARGES FINANCIÈRES	75 600,18 €	69 883,34 €	80 000,00 €
67 CHARGES EXCEPTIONNELLES	19 170,00 €	2 391,20 €	317 650,00 €
68 DOTATIONS AUX PROVISIONS (SEMI-BUDGÉTAIRES)	3 851,00 €	551,00 €	15 000,00 €
014 ATTÉNUATIONS DE PRODUITS	22 100,00 €	22 446,00 €	22 900,00 €
022 DÉPENSES IMPRÉVUES	169 577,82 €	- €	293 688,60 €
	5 522 735,00 €	5 304 225,47 €	6 808 798,60 €
023D VIREMENT DE LA SECTION D'EXPLOITATION (RECETTES)	100 000,00 €	- €	384 566,02 €
042D OPÉRATIONS D'ORDRE DE TRANSFERT ENTRE SECTIONS	264 800,00 €	251 561,75 €	300 000,00 €
TOTAL	5 887 535,00 €	5 555 787,22 €	7 493 364,62 €

Dépenses réelles de fonctionnement

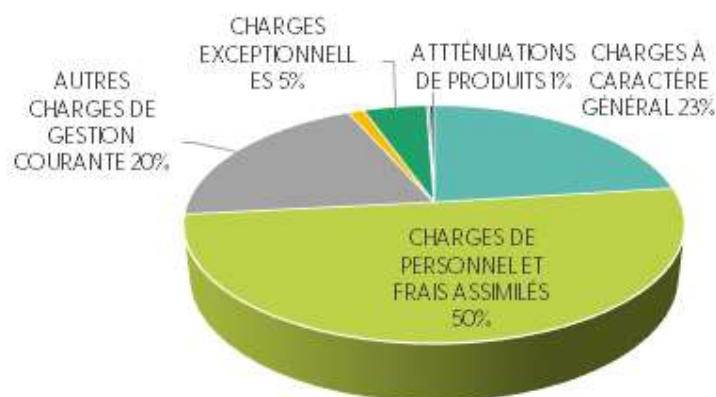

Chapitre 011 - Charges à caractère général : il s'agit des dépenses nécessaires au fonctionnement des services : électricité, téléphonie, travaux d'entretien des bâtiments, contrats de maintenance... et les achats de denrées alimentaires pour les cantines scolaires.

Chapitre 012 - Charges de personnel : ce chapitre regroupe l'ensemble des dépenses du personnel.

Chapitre 65 - Autres charges de gestion courante : il s'agit principalement des dépenses afférentes aux financements du Service d'Incendie et de Secours des groupements de collectivités. On retrouve également la participation du Budget principal aux déficits des budgets annexes, ainsi que le versement des indemnités aux élus et les subventions aux associations.

Chapitre 66 – Charges financières : ce chapitre affiche le remboursement des intérêts de la dette.

1.2 Recettes de fonctionnement

Le montant des recettes de fonctionnement pour 2022 représente 7 493 364,62 € et se répartit de la façon suivante :

	BP 2022	CA 2022	BP 2023
70 VENTES DE PRODUITS FABRIQUÉS, PRESTATIONS DE SERVICES	424 400,00 €	634 723,97 €	477 750,00 €
73 IMPÔTS ET TAXES	3 780 865,00 €	3 989 847,53 €	4 113 700,00 €
74 DOTATIONS ET PARTICIPATIONS	1 531 610,00 €	1 457 675,64 €	1 473 000,00 €
75 AUTRES PRODUITS DE GESTION COURANTE	18 000,00 €	45 713,91 €	31 300,00 €
76 PRODUITS FINANCIERS	60,00 €	62,00 €	50,00 €
77 PRODUITS EXCEPTIONNELS	6 500,00 €	44 505,43 €	43 100,00 €
78 REPRISES SUR PROVISIONS	5 000,00 €	- €	- €
013 ATTÉNUATIONS DE CHARGES	110 000,00 €	159 143,27 €	110 000,00 €
	5 876 435,00 €	6 331 671,75 €	6 248 900,00 €
002R RESULTAT D'EXPLOITATION CUMULE	- €	- €	1 233 364,62 €
042R OPÉRATIONS D'ORDRE DE TRANSFERT ENTRE SECTIONS	11 100,00 €	9 958,20 €	11 100,00 €
TOTAL	5 887 535,00 €	6 341 629,95 €	7 493 364,62 €

Recettes réelles de fonctionnement

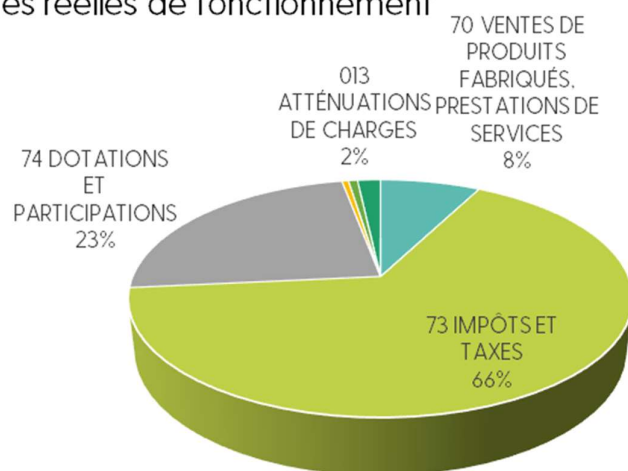

Chapitre 013 – Atténuations de charges : ce chapitre comprend les remboursements des rémunérations du personnel.

Chapitre 70 - Produits des services : les recettes liées à la tarification des services publics gérés par la commune (facturation de la restauration scolaire, périscolaire, concessions des cimetières...) sont estimées à 477 750 €, pour 2022.

Chapitre 73 - Impôts et taxes : les recettes fiscales de la Commune prévues pour 2023 sont de 4 113 700 € soit 321 K€ de plus qu'en 2022.

Pour rappel, l'attribution de compensation est identique à l'année 2022, soit la somme de 933 434 €.

Chapitre 74 - Dotations et participations : la dotation globale de fonctionnement (DGF) versée par l'Etat est estimée à 664 k€ pour l'année 2023.

Chapitre 75 - Autres produits de gestion courante : ce chapitre regroupe les revenus d'immeubles et les redevances des concessionnaires (30 000 €).

Chapitre 77 - Produits exceptionnels : ce chapitre affiche les produits des cessions d'immobilisations et les produits issus de remboursements par les assurances d'éventuels sinistres.

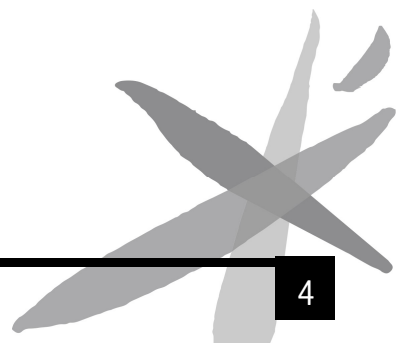

2. Section d'investissement

Contrairement à la section de fonctionnement qui implique des notions de récurrence et de quotidienneté, la section d'investissement est liée aux projets de la Commune à moyen ou long terme. La section d'investissement de la Commune regroupe :

- en dépenses : toutes les dépenses faisant varier durablement la valeur ou la consistance du patrimoine de la collectivité. Il s'agit notamment des acquisitions de mobiliers, de matériels, de véhicules, de biens immobiliers, d'études et de travaux soit sur des structures déjà existantes, soit sur des structures en cours de création.
- en recettes : deux types de recettes coexistent : les recettes dites patrimoniales (taxe d'aménagement) et les subventions d'investissement affectées (par exemple : des subventions relatives à l'informatisation des écoles, l'aménagement de voirie, l'accessibilité pour les personnes à mobilité réduite...).

Pour la deuxième année, les dépenses d'équipement sont votées sous la forme d'Autorisations de Programme / Crédits de Paiement (AP/CP)

2.1 Dépenses d'investissement

	BP 2022	CA 2022	BP 2023
10D DOTATIONS ET FONDS DIVERS	- €	- €	- €
13D SUBVENTIONS D'INVESTISSEMENT	- €	- €	
16D EMPRUNTS ET DETTES ASSIMILÉES	465 000,00 €	460 034,88 €	430 000,00 €
204 SUBVENTIONS D'EQUIPEMENT	83 000,00 €	- €	
020 DEPENSES IMPREVUES	83 000,00 €	- €	36 281,51 €

OPERATIONS D'INVESTISSEMENT	2 468 895,55 €	576 730,14 €	3 187 684,51 €
37 - INFORMATIQUE - REPORT 2021		4 235,45 €	
40 - CADRE DE VIE ESPACES VERTS - REPORT 2021		2 297,57 €	
49 - ENFANCE JEUNESSE - REPORT 2021		0,00 €	
85 - ETABLISSEMENTS SCOLAIRES -REPORT 2021		0,00 €	
116 - TRAVAUX DE VOIRIE RESEAUX - REPORT 2021		159 831,98 €	
120 - RENOVATION STADE GROUSSARD - REPORT 2021		0,00 €	
121 - TRAVAUX BATIMENTS - REPORT 2021		0,00 €	
122 - ECLAIRAGE PUBLIC - REPORT 2021		11 061,68 €	
201 - BATIMENTS MUNICIPAUX	184 933,19 €	48 984,65 €	191 883,55 €
202 - INVESTISSEMENTS COURANTS	289 948,00 €	158 496,55 €	308 620,40 €
203 - LOGEMENT SOCIAL		20 644,68 €	83 000,00 €
204 - ACQUISITIONS FONCIERES	719 400,00 €	5 935,00 €	391 800,00 €
205 - ADAP	35 000,00 €	0,00 €	35 000,00 €
206 - VOIRIE ET CADRE DE VIE	235 984,36 €	31 297,34 €	446 742,56 €
207 - AMENAGEMENT ET REDYN. DU CENTRE BOURG	30 000,00 €	0,00 €	0,00 €
208 - CENTRE TECHNIQUE MUNICIPAL	55 000,00 €	0,00 €	35 000,00 €
209 - CIMETIERE NATUREL ET NOUVEAU CIMETIERE	14 100,00 €	0,00 €	18 000,00 €
210 - LIAISONS CYCLABLES	50 000,00 €	0,00 €	135 000,00 €
211 - RENOVATION ENERGETIQUE DES BATIMENTS	441 000,00 €	97 051,55 €	1 417 035,00 €
212 - SITE GROUSSARD	220 000,00 €	27 303,29 €	0,00 €
213 - PISCINE	41 500,00 €	8 400,00 €	69 000,00 €
214 - NATURE ET TRANSITION	69 030,00 €	1 190,40 €	56 603,00 €
215 - REHABILITATION DE LA GARE	0,00 €	0,00 €	0,00 €
040D OPÉRATIONS D'ORDRE DE TRANSFERT ENTRE SECTION	11 100,00 €	9 958,20 €	11 100,00 €
041D OPÉRATIONS PATRIMONIALES	0,00 €	186 735,30 €	200 000,00 €
001D SOLDE D'EXÉCUTION DE LA SECTION D'INVESTISSEMENT REPORTÉ	0,00 €	0,00 €	206 281,51 €
19 DIFFERENCES SUR IMMOBILISATIONS		0,00 €	
26D PARTICIPATIONS ET CRÉANCES RATTACHÉES À DES PARTICIPATIONS	1 500,00 €	0,00 €	500,00 €
024 PRODUITS DES CESSIONS D'IMMOBILISATIONS (RECETTES)	0,00 €	0,00 €	

RESTES A REALISER (A REPORTER)

TOTAL	2 946 495,55 €	1 233 458,52 €	4 071 847,53 €

Chapitre 10 – Dotations, fonds divers et réserves : la taxe d'aménagement à reverser apparaît dans ce chapitre.

Chapitre 16 – Emprunts et dette assimilées : il s'agit des remboursements du capital des emprunts de la Commune.

Chapitre 040 - Opérations d'ordre : on retrouve dans ce chapitre, les travaux en régie et les amortissements des subventions d'équipement reçues.

2.2 Recettes d'investissement

		BP 2022	CA 2022	BP 2023
021R	VIREMENT À LA SECTION D'INVESTISSEMENT	100 000,00 €	- €	384 566,02 €
10R	DOTATIONS ET FONDS DIVERS	233 200,00 €	607 753,21 €	202 000,00 €
13R	SUBVENTIONS D'INVESTISSEMENT	420 871,00 €	204 320,99 €	994 000,00 €
16R	EMPRUNTS ET DETTES ASSIMILÉES	1 927 624,55 €	90 027,00 €	1 800 000,00 €
001R	SOLDE D'EXÉCUTION DE LA SECTION D'INVESTISSEMENT REPORTÉ	0,00 €	- €	
040R	OPÉRATIONS D'ORDRE DE TRANSFERT ENTRE SECTION	264 800,00 €	251 561,75 €	285 000,00 €
041R	OPÉRATIONS PATRIMONIALES	- €	186 735,30 €	200 000,00 €
23R	REMB. STADE GROUSSARD		14 525,30 €	
1068	EXCEDENT DE FONCTIONNEMENT CAPITALISE			206 281,51 €
TOTAL		2 946 495,55 €	1 354 923,55 €	4 071 847,53 €

Chapitre 13 – Subventions d'investissement : il représente les subventions versées par l'Etat, le Département, la Région, la CDC Haut Val de Sèvre....

Chapitre 10 - Dotations fonds divers et réserves : nous percevons à ce chapitre, le FCTVA et la taxe d'aménagement. On retrouve également le l'excédent de fonctionnement capitalisé, issus de l'affectation des résultats précédent (combler le besoin de financement)

Chapitre 040 - Opérations d'ordre : il s'agit des amortissements des immobilisations.

IV. Les budgets consolidés

BUDGET	SECTION	BP 2022 *		BP 2023	
		Dépenses	Recettes	Dépenses	Recettes
Principal	Fonctionnement	5 887 535,00 €	5 887 535,00 €	7 493 364,62 €	7 493 364,62 €
	Investissement	2 946 495,55 €	2 946 495,55 €	4 071 847,53 €	4 071 847,53 €
Total		8 834 030,55 €	8 834 030,55 €	11 656 212,15 €	11 656 212,15 €
Cinéma Clouzot	Fonctionnement	133 300,00 €	133 300,00 €	235 058,88 €	235 058,88 €
	Investissement	45 950,00 €	45 950,00 €	62 926,65 €	62 926,65 €
Total		179 250,00 €	179 250,00 €	297 985,53 €	297 985,53 €
Hélianthe	Fonctionnement	144 100,00 €	144 100,00 €	406 489,05 €	406 489,05 €
	Investissement	47 300,00 €	47 300,00 €	229 509,13 €	229 509,13 €
Total		191 400,00 €	191 400,00 €	635 998,18 €	635 998,18 €
Ecole de musique	Fonctionnement	111 910,00 €	111 910,00 €	243 549,35 €	243 549,35 €
	Investissement	5 000,00	5 000,00	3 691,90 €	3 691,90 €
Total		116 910,00 €	116 910,00 €	247 241,25 €	247 241,25 €
Lotissements Communaux	Fonctionnement			266 500€	266 500 €
	Investissement			265 500 €	265 500 €
Total				532 000 €	532 000 €
Total Général		9321 590,55 €	9 321 590,55 €	13 370 437,11 €	13 370 437,11 €

*en 2022, le BP a été voté sans reprise de résultats antérieurs

V. Niveau d'endettement de la collectivité



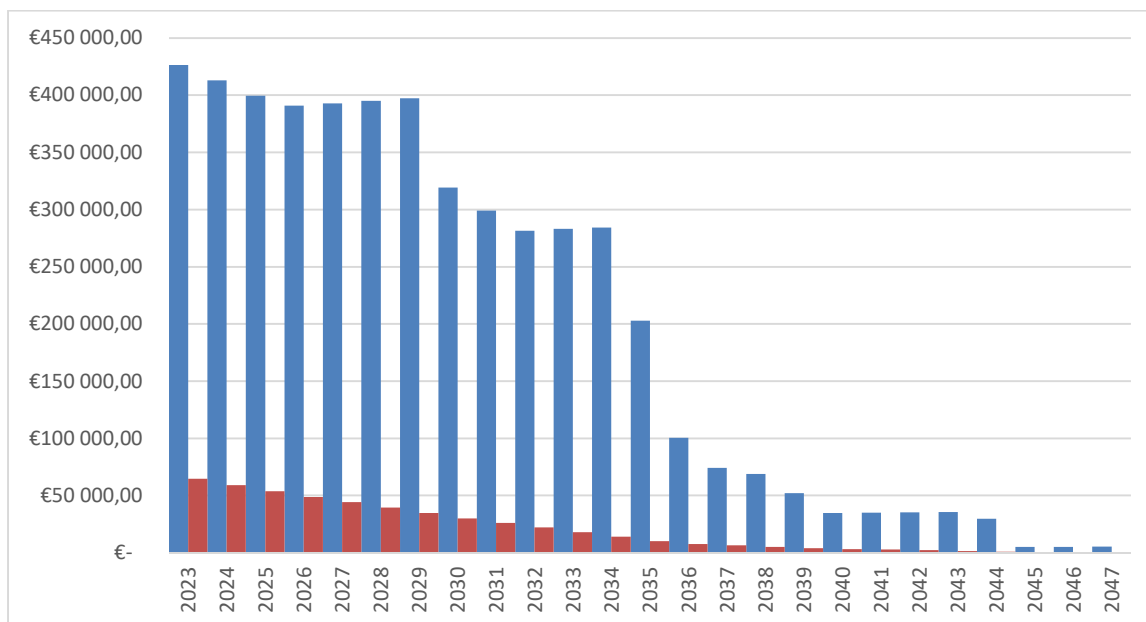

Tableau du profil d'extinction de la dette
par exercice annuel de l'année 2023 à 2047

Année	CRD avant	Capital	Intérêts	Échéance	CRD Après
2023	4 966 935,32 €	426 306,01 €	64 802,48 €	491 108,49 €	4 540 629,31 €
2024	4 540 629,31 €	413 093,28 €	59 005,94 €	472 099,22 €	4 127 536,03 €
2025	4 127 536,03 €	399 591,07 €	53 570,67 €	453 161,74 €	3 727 944,96 €
2026	3 727 944,96 €	390 997,92 €	48 804,73 €	439 802,65 €	3 336 947,04 €
2027	3 336 947,04 €	393 043,78 €	44 239,61 €	437 283,39 €	2 943 903,26 €
2028	2 943 903,26 €	395 130,93 €	39 420,70 €	434 551,63 €	2 548 772,33 €
2029	2 548 772,33 €	397 260,26 €	34 717,82 €	431 978,08 €	2 151 512,07 €
2030	2 151 512,07 €	319 431,91 €	30 115,30 €	349 547,21 €	1 832 080,16 €
2031	1 832 080,16 €	299 146,28 €	25 969,20 €	325 115,48 €	1 532 933,88 €
2032	1 532 933,88 €	281 432,61 €	22 005,27 €	303 437,88 €	1 251 501,27 €
2033	1 251 501,27 €	282 916,23 €	17 938,16 €	300 854,39 €	968 585,04 €
2034	968 585,04 €	284 426,69 €	13 908,26 €	298 334,95 €	684 158,35 €
2035	684 158,35 €	202 774,11 €	9 980,68 €	212 754,79 €	481 384,24 €
2036	481 384,24 €	100 394,22 €	7 742,92 €	108 137,14 €	380 990,02 €
2037	380 990,02 €	74 125,19 €	6 266,76 €	80 391,95 €	306 864,83 €
2038	306 864,83 €	69 050,61 €	5 075,93 €	74 126,54 €	237 814,22 €
2039	237 814,22 €	52 145,00 €	3 943,95 €	56 088,95 €	185 669,22 €
2040	185 669,22 €	34 809,20 €	3 242,18 €	38 051,38 €	150 860,02 €
2041	150 860,02 €	35 044,49 €	2 644,48 €	37 688,97 €	115 815,53 €
2042	115 815,53 €	35 285,94 €	2 040,62 €	37 326,56 €	80 529,59 €
2043	80 529,59 €	35 533,79 €	1 430,39 €	36 964,18 €	44 995,80 €
2044	44 995,80 €	29 788,12 €	813,59 €	30 601,71 €	15 207,68 €
2045	15 207,68 €	4 899,09 €	453,71 €	5 352,80 €	10 308,59 €
2046	10 308,59 €	5 067,30 €	285,49 €	5 352,79 €	5 241,29 €
2047	5 241,29 €	5 241,29 €	111,53 €	5 352,82 €	- €



En fin d'année 2022, un prêt a été réalisé pour le financement de la chaudière des écoles du bourg. Son montant est de 90 000 €, au taux fixe de 3,39%, pour une durée de 25 ans. Les annuités de ce prêt débiteront en 2023.

Capital restant dû par banques au 1^{er} Janvier 2023 (budget principal) :

Prêteur	Banque	Montant initial	Capital restant dû	Nombre d'emprunts
	Crédit Agricole	4 868 000,00 €	3 078 266,68 €	8
	Caisse d'Épargne	1 630 000,00 €	568 450,73 €	5
	DEXIA CLF	2 014 694,10 €	687 625,00 €	2
	Crédit Mutuel	150 000,00 €	68 074,04 €	1
	SFIL	507 172,90 €	564 518,87 €	2
		9 169 867,10 €	4 966 935,32 €	19

NB : la SFIL (Caisse Française de Financement) est la banque publique qui a repris une partie des emprunts DEXIA

A noter qu'un prêt n'est pas affecté sur le budget principal, mais sur le budget annexe de l'Hélianthe : emprunt à taux fixe DEXIA sur 25 ans au taux de 6,15%.

Capital restant dû au 1^{er} janvier 2023 : 195 564 €

Fin d'échéance en 2025.

VI. Epargne brute (ou CAF), épargne nette et capacité de désendettement

Le ratio de désendettement détermine le nombre d'années nécessaires à la collectivité pour éteindre totalement sa dette par mobilisation et affectation en totalité de son épargne brute annuelle. Il se calcule selon la règle suivante : encours de dette au 31 décembre de l'année budgétaire en cours / épargne brute de l'année en cours. **Son niveau d'alerte est à 7 ans.**

La capacité de désendettement pour la collectivité évolue comme suit :

	2018	2019	2020	2021	2022
Ratio	10,72 ans	13,40 ans	7,29 ans	9,7 ans	6,32 ans

La capacité de désendettement continue de décroître depuis 2020 et est estimée à 6,32 ans pour l'année 2022.

Les indicateurs financiers de la Ville font ressortir les évolutions de l'épargne brute et de l'épargne nette du budget général suivantes :

Epargnes brutes et nettes en € depuis 2018.

En Euros	2018	2019	2020	2021	2022
Capacité autofinancement (CAF) ou épargne Brute*	484 184	450 917	763 070	547 325	785 843
Epargne nette** (après remboursement capital des emprunts)	25 672	-49 512	210 766	60 807	325 808

*Epargne brute = Différence entre les recettes et les dépenses de fonctionnement. L'épargne brute représente le socle de la richesse financière

****Epargne nette** = Epargne brute ôtée du remboursement du capital de la dette. L'épargne nette permet de mesurer l'équilibre annuel. Une épargne nette négative illustre une santé financière dégradée.

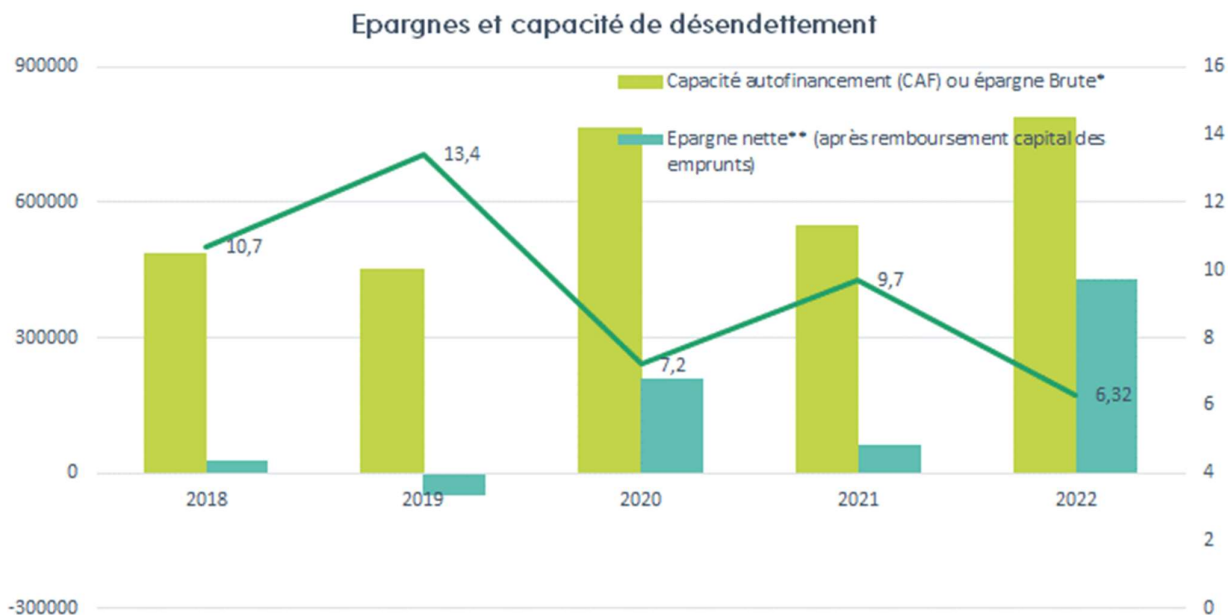

L'équipe municipale actuelle a résorbé, dès la seconde année, la problématique de désendettement grâce aux actions annoncées sur les différents leviers (économie de fonctionnement, renégociation des encours de dette, augmentation des impôts directs). Elle devra maintenir dorénavant un niveau conforme à une bonne gestion des finances communales, autour du seuil d'alerte de 7 ans.

VI. Principaux ratios

Valeurs	Commune 2022	Moyenne nationale
1. Dépenses réelles de fonctionnement / Population	925 €	944 €
2. Produits des impositions directes / Population :	413 €	517 €
3. Recettes réelles de fonctionnement / Population :	1 056 €	688 €
4. Dépenses d'équipement brut / Population :	127 €	1 158 €
5. Encours de dette / Population :	827 €	298 €
6. DGF / Population :	107 €	796 €
7. Dépenses de personnel/dépenses réelles de fonctionnement	59,8 %	57,6 %
8. Dépenses de fonct. et remb. dette en capital/recettes réelles de fonct.	94,86 %	88,7 %
9. Dépenses d'équipement brut/recettes réelles de fonctionnement	12,03 %	25,7 %
10. Encours de la dette/recettes réelles de fonctionnement	78,32 %	68,7 %

VII. Effectifs de la Collectivité et charges de personnel

Les effectifs de la Commune se répartissent au 1^{er} janvier 2023 comme suit :

GRADES OU EMPLOIS	CATEGORIES	EMPLOIS BUDGETAIRES			EFFECTIFS POURVUS SUR EMPLOIS BUDGETAIRES EN ETPT		
		EMPLOIS PERMANENTS A TEMPS COMPLET	EMPLOIS PERMANENTS A TEMPS NON COMPLET	TOTAL	AGENTS TITULAIRES	AGENTS NON TITULAIRES	TOTAL
EMPLOIS FONCTIONNELS (a)		1,00	0,00	1,00	0,00	0,00	0,00
Directeur général des services	A	1,00	0,00	1,00	0,00	0,00	0,00
FILIERE ADMINISTRATIVE (b)		14,00	0,00	14,00	11,90	2,00	13,90
Attaché principal	A	1,00	0,00	1,00	0,00	1,00	1,00
Attaché	A	1,00	0,00	1,00	1,00	0,00	1,00
Rédacteur	B	3,00	0,00	3,00	2,90	0,00	2,90
Rédacteur principal de 2e	B	1,00	0,00	1,00	1,00	0,00	1,00
Adjoint administratif territorial	C	4,00	0,00	4,00	3,00	1,00	4,00
Adjoint administratif territorial principal de 1re	C	2,00	0,00	2,00	2,00	0,00	2,00
Adjoint administratif territorial principal de 2e	C	2,00	0,00	2,00	2,00	0,00	2,00
FILIERE TECHNIQUE (c)		31,00	12,00	43,00	30,20	6,88	37,08
Technicien principal de 2ème classe	B	1,00	0,00	1,00	1,00	0,00	1,00
Adjoint technique territorial	C	14,00	10,00	24,00	13,40	5,14	18,54
Adjoint technique territorial principal de 1re classe	C	5,00	1,00	6,00	5,00	0,91	5,91
Adjoint technique territorial principal de 2e classe	C	8,00	1,00	9,00	7,80	0,83	8,63
Agent de Maitrise	C	2,00	0,00	2,00	2,00	0,00	2,00
Agent de Maitrise Principal	C	1,00	0,00	1,00	1,00	0,00	1,00
FILIERE MEDICO-SOCIALE (d)		10,00	1,00	11,00	6,50	1,03	7,53
Médecin de 2ème Classe	A	0,00	1,00	1,00	0,00	0,03	0,03
Puéricultrice de Classe Supérieure	A	1,00	0,00	1,00	0,70	0,00	0,70
Educateur de Jeunes Enfants	A	3,00	0,00	3,00	2,80	0,00	2,80
Auxiliaire de puériculture de classe normale	B	4,00	0,00	4,00	3,00	1,00	4,00
Agent social	C	2,00	0,00	2,00	1,80	0,00	1,80
FILIERE SPORTIVE (e)		1,00	0,00	1,00	1,00	0,00	1,00
Educateur territorial A.P.S. Principal 1ère Classe	B	1,00	0,00	1,00	1,00	0,00	1,00
FILIERE CULTURELLE (f)		1,00	6,00	7,00	1,00	2,71	3,71
Assistant Enseignement Artistique Principal 1ère C	B	1,00	2,00	3,00	1,00	0,93	1,93
Assistant Enseignement Artistique Principal 2ème C	B	0,00	4,00	4,00	0,00	1,78	1,78

FILIERE ANIMATION (g)		4,00	23,00	27,00	6,85	6,46	13,31
Animateur	B	1,00	0,00	1,00	1,00	0,00	1,00
Animateur Principal de 2ème Classe	B	1,00	0,00	1,00	1,00	0,00	1,00
Adjoint territorial d'animation	C	1,00	21,00	22,00	3,07	6,46	9,53
Adjoint territorial d'animation principal de 1re c	C	1,00	0,00	1,00	1,00	0,00	1,00
Adjoint territorial d'animation principal de 2e cl	C	0,00	2,00	2,00	0,78	0,00	0,78
FILIERE POLICE (h)		1,00	0,00	1,00	1,00	0,00	1,00
Gardien-brigadier de police municipale	C	1,00	0,00	1,00	1,00	0,00	1,00
TOTAL GENERAL (a+b+c+d+e+f+g+h)		63,00	42,00	105,00	58,45	19,08	77,53

La collectivité compte 105 agents représentant un ETP (équivalent temps plein) de 77,53